



ΑΡΗ_311 Παραδοσιακή Αρχιτεκτονική και σύγχρονοι προβληματισμοί
Εαρινό Εξάμηνο 2020

Διδάσκουσα: Μαρία Φιλοκύπρου

Φοιτητές: Αδάμου Γιώργος, Κλείτου Κλείτος, Νίνης Παντελής, Ρούσου Έλενα, Χρίστου Χριστίνα

ΟΙΚΙΣΜΟΣ: ΕΥΡΥΧΟΥ

Τοποθεσία :

Το χωριό Ευρύχου βρίσκεται στην Επαρχία Λευκωσίας και είναι το αγροτικό κέντρο της περιοχής Σολέας. Βρίσκεται περίπου 50 χιλιόμετρα νοτιοδυτικά της Λευκωσίας και 30 χμ. από το Τρόδος. Βρίσκεται πάνω στον παλαιό δρόμο Λευκωσίας - Τρόδους. Λόγω ακριβώς αυτής της θέσης της, οι κλιματολογικές και γενικά οι καιρικές συνθήκες της είναι πολύ καλές, μεσογειακές. Εδώ δεν υπάρχει ούτε το ψύχος του Τρόδους, αλλά ούτε και η υπερβολική ζέστη της Λευκωσίας, ούτε ακόμη και η υγρασία της θάλασσας. Η Ευρύχου είναι κτισμένη στην ανατολική όχθη του ποταμού Καρκώτη, σε μέσο υψόμετρο 440 μέτρων. Από τις πλαγιές ρέουν μικρά ρυάκια προς την κοιλάδα, τα οποία και διαμελίζουν το τοπίο του χωριού.

Ονομασία :

Για την ονομασία του χωριού υπάρχουν διάφορες εκδοχές εκ των οποίων οι επικρατέστερες είναι Ευ-χούς (καλό χάμα, έδαφος) και Ευρύς-χούς (μεγάλος χώρος, μεγάλη έκταση). Όντως αυτά αποδίδουν την ονομασία αλλά ταυτόχρονα ανταποκρίνονται στην πραγματικότητα, γιατί το έδαφος είναι καλό και εύφορο και ταυτόχρονα η έκταση του χωριού σε σύγκριση με τα υπόλοιπα χωριά της περιοχής είναι πολύ μεγαλύτερη. Η παράδοση λέει ότι, αυτή η ονομασία Ευ-χούς και Ευρύς-χούς δόθηκε από μετανάστες άλλων περιοχών στα πολύ παλιά χρόνια, οι οποίοι βρήκαν εδώ αρκετή και εύφορη γη για να καλλιεργήσουν.

Πλυθησμός :

Ο πληθυσμός της Ευρύχου σημείωσε μια σταθερή αύξηση από το 1881 που υπάρχουν επίσημες καταγραφές μέχρι το 1946. Το 1881 ήταν το μεγαλύτερο σε πληθυσμό χωριό της Σολέας και το ένατο σ' ολόκληρη την επαρχία Λευκωσίας με 588 κατοίκους. Το 1891 οι κάτοικοι αυξήθηκαν στους 615, το 1901 στους 634, το 1911 στους 703, το 1921 στους 895, το 1931 στους 950 και το 1946 στους 993. Στις δύο επόμενες απογραφές σημειώθηκε πληθυσμιακή μείωση: 950 κάτοικοι το 1960 και 892 κάτοικοι το 1973. Μετά την τουρκική εισβολή του 1974 η Ευρύχου δέχτηκε προσωρινά ένα πολύ μεγάλο αριθμό Ελληνοκυπρίων εκτοπισμένων, κυρίως από την πεδιάδα της Μόρφου. Έτσι το 1976 ο πληθυσμός ήταν αυξημένος στους 1340 κατοίκους. Κατά την απογραφή του 1982 η Ευρύχου είχε 977 κατοίκους. Στην απογραφή του 2001 Ευρύχου αριθμούσε 819 κατοίκους.

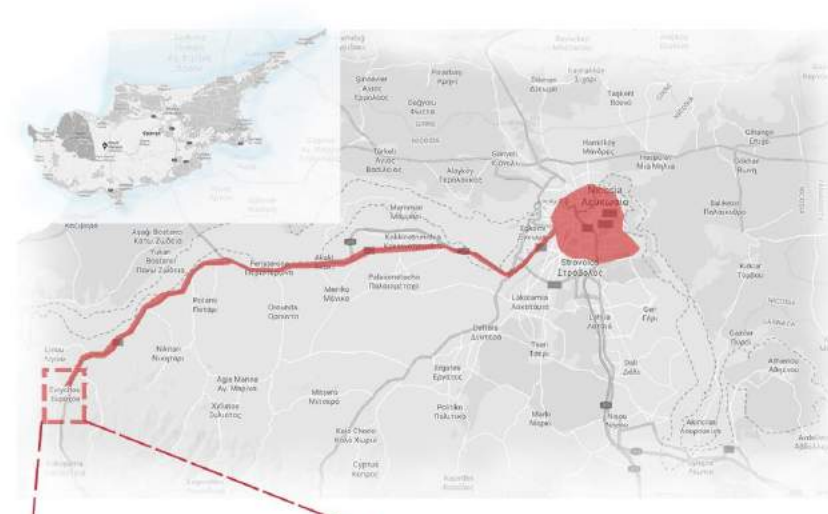

Γραφική παράσταση πλυθησμού οικισμού



ΔΗΜΟΣΙΟΙ ΧΩΡΟΙ

1. Σιδηροδρομικός σταθμός :

Είναι ένα πετρόκτιστο του 1906 όπου μέχρι το 1931 λειτουργούσε ο σιδηρόδρομος που ένωσε την Ευρύχου με την Λευκωσία και την Αμμόχωστο. Στο χωριό ήταν κτισμένα και άλλα κτίρια, γραφεία, ξενώνες κ.λ.π για την εξυπηρέτηση του προσωπικού του σταθμού αλλά και των ξένων επιβατών. Αυτή η σχέση που είχε το χωριό με όλο σχεδόν το νησί επηρέασε και την αρχιτεκτονική του αφού τα κτήρια εμφανίζουν αστικές επιδράσεις.



2 & 3. Καφενεία

4. Νερόμυλος:

Ο μύλος κτίστηκε το 1878, βρίσκεται, σε μια λοφοπλαγιά μερικά μέτρα έξω από τον κεντρικό δρόμο του χωριού, μέσα στο πράσινο. Αρχικά δούλευε με την βοήθεια σαν αλευρόμυλος. Το 1910 έγινε και η εκκόκκιση βαμβακιού, σήμερα ο νερόμυλος βρίσκεται σε ακινησία.



5. Εκκλησία της Αγίας Μαρίας:

Η εκκλησία κτίστηκε το 1872 και είναι στο κέντρο του χωριού και λειτουργεί εβδομάδα παρά εβδομάδα με την εκκλησία του Αγίου Γεωργίου.

6. Εκκλησία του Αγίου Γεωργίου:

Η εκκλησία κτίστηκε το 1886. Μετά την εγκαθίδρυση της Ιεράς Μητρόπολης Μόρφου στο χωριό η εκκλησία είναι και μητροπολιτικός ναός.



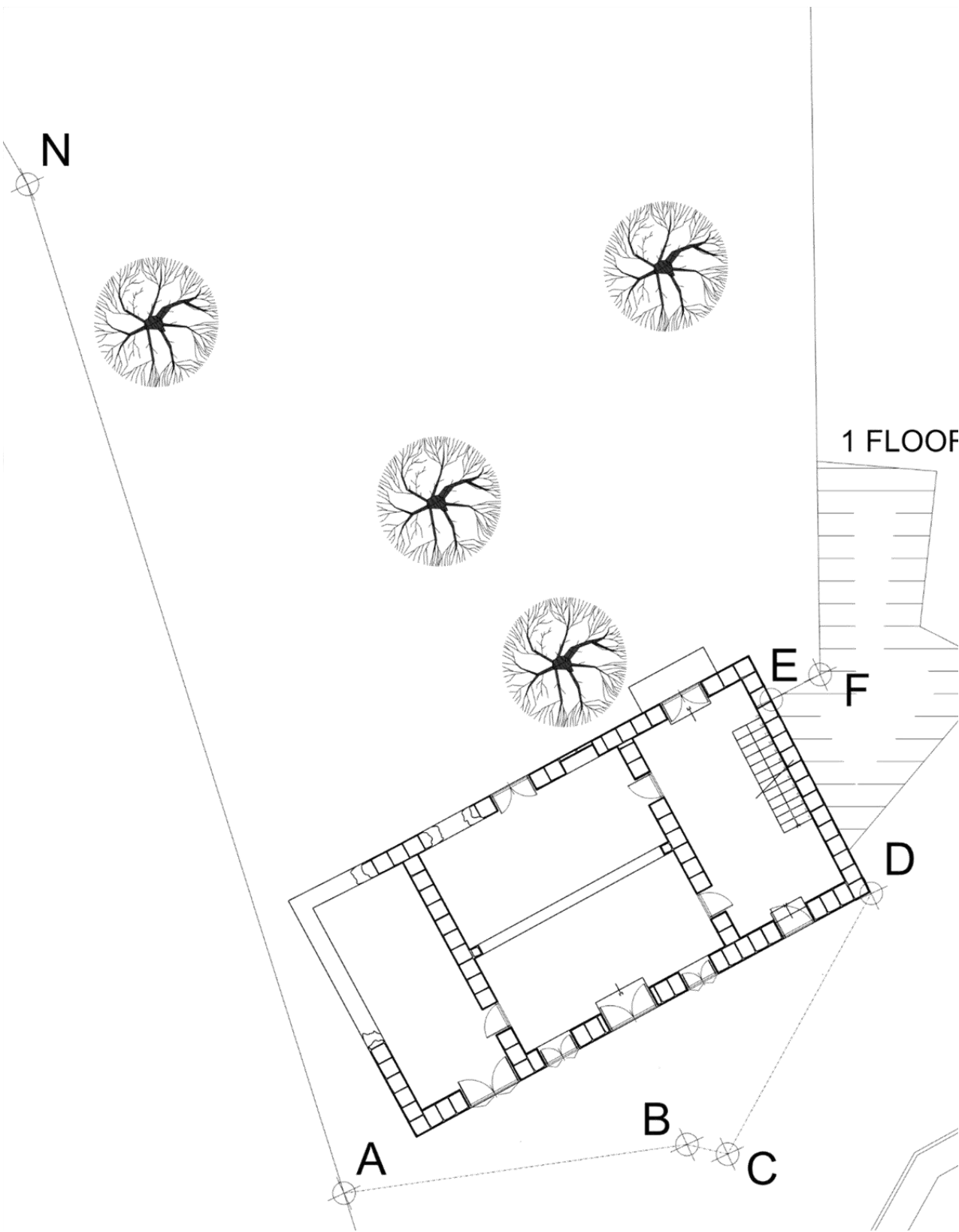

Κάτοψη Ισογείου 1:100

Ανάλυση Υφιστάμενου

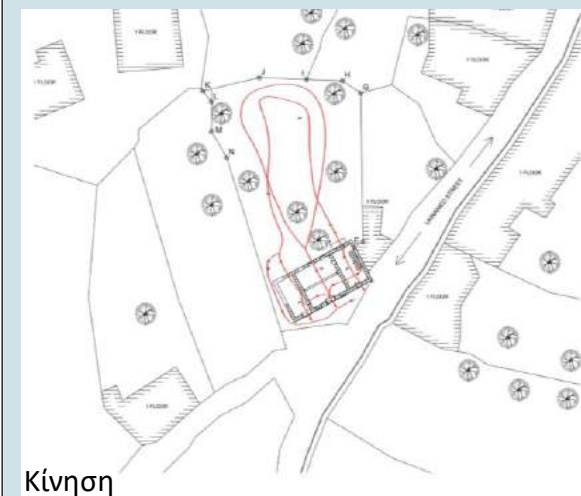

Κίνηση

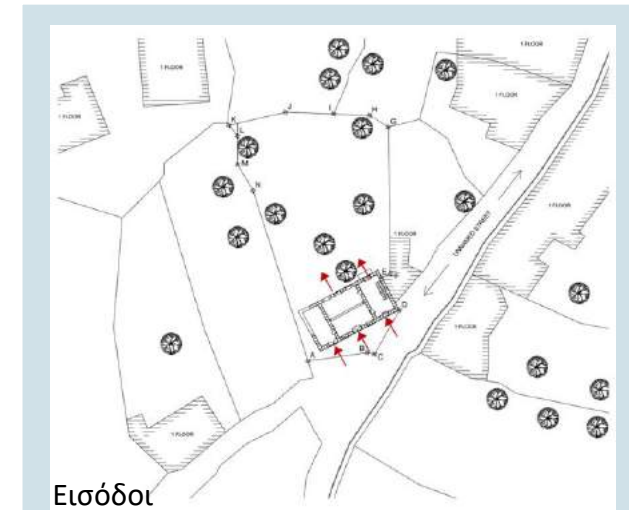

Εισόδοι



Δημόσιο - Ιδιωτικό

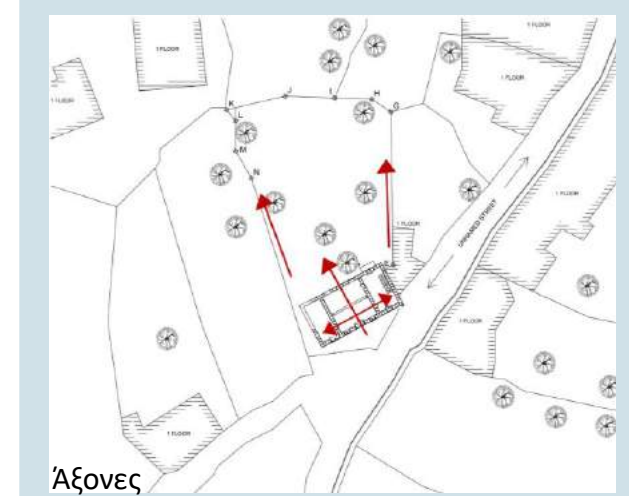

Άξονες



Λειτουργίες χώρων

- 1. Εργαστήριο
- 2. Εργαστήριο
- 3. Βοηθητικός χώρος
- 4. Υπνοδωμάτιο
- 5. Αυλή



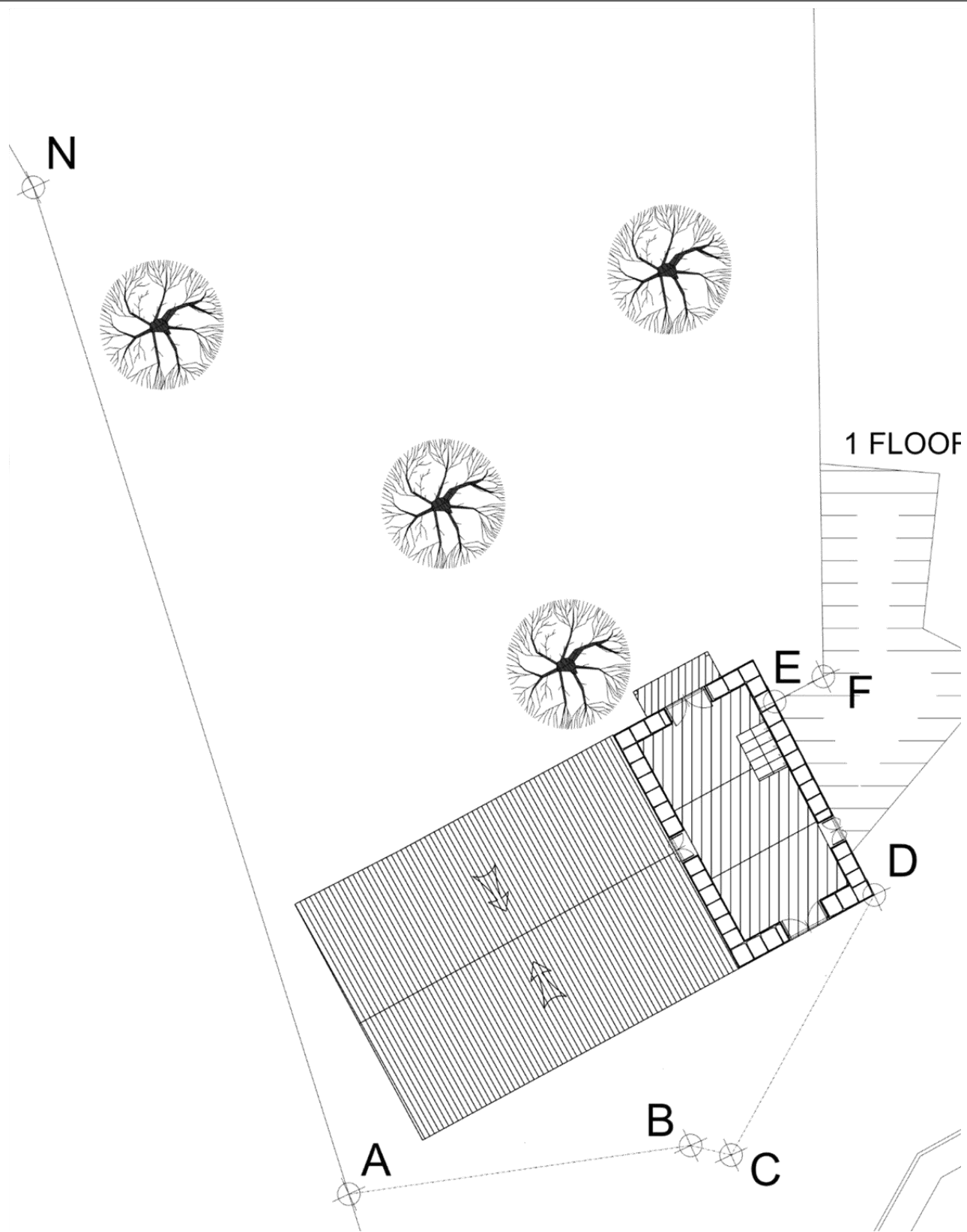

Κάτοψη 1^{ου} Ορόφου 1:100

Ανάλυση Υφιστάμενου

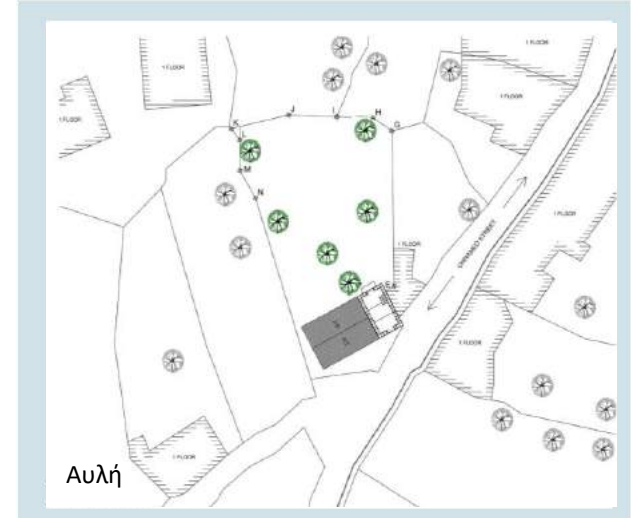

- 1. Εργαστήριο
- 2. Εργαστήριο
- 3. Βοηθητικός χώρος
- 4. Υπνοδωμάτιο
- 5. Αυλή



Πρόσοψη Κλίμακα 1:50

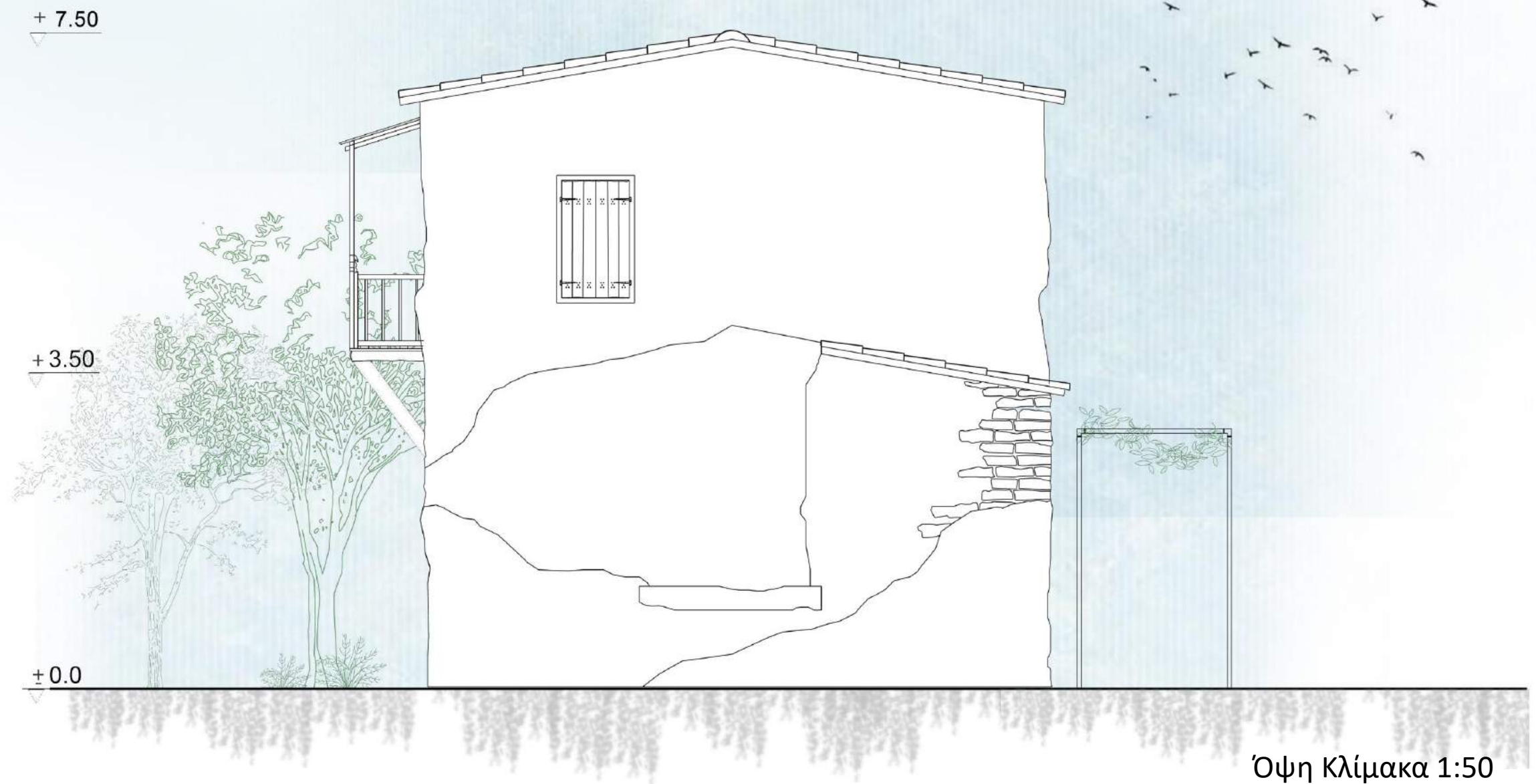



+ 7.50

+ 3.50

± 0.0

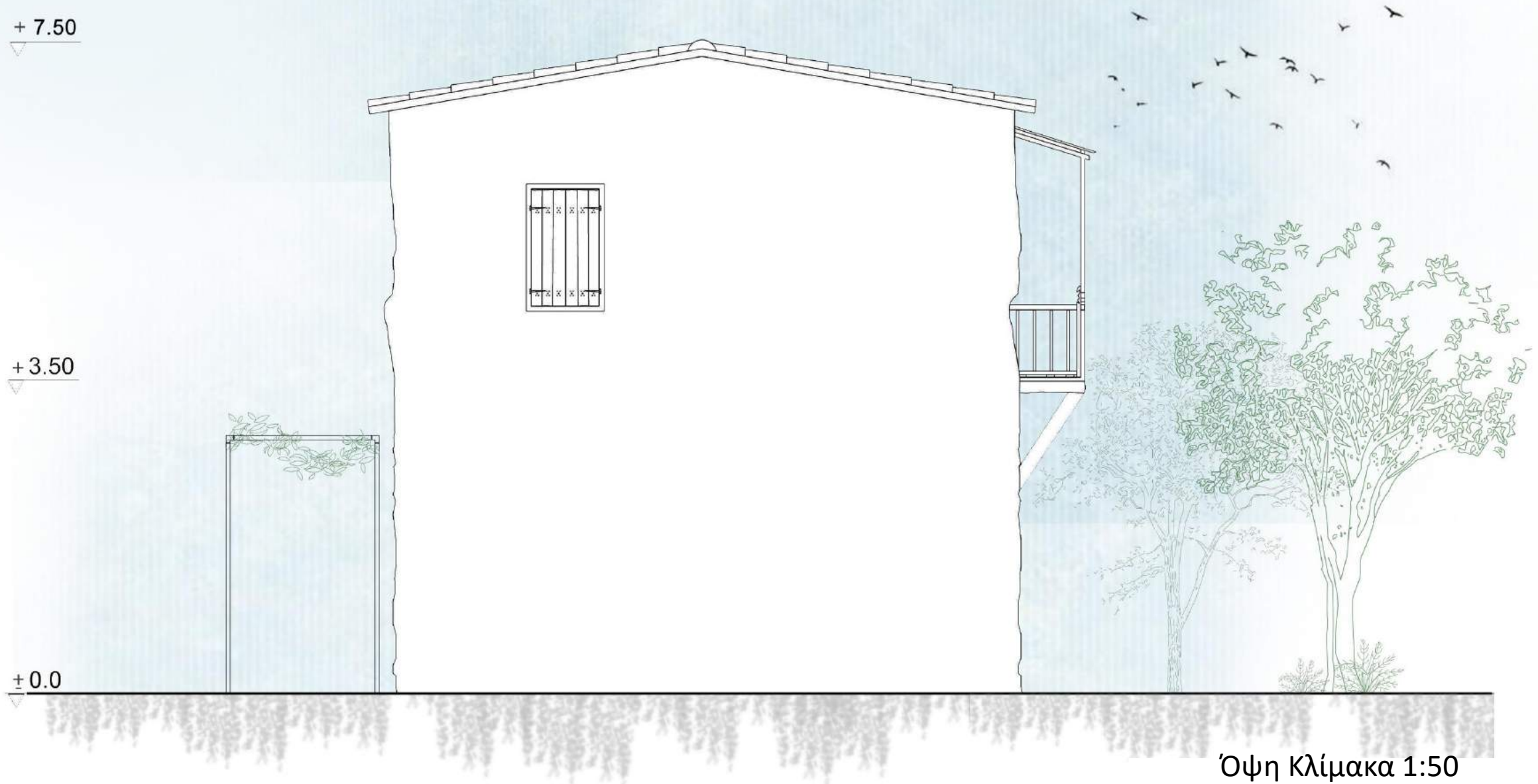

Όψη Κλίμακα 1:50

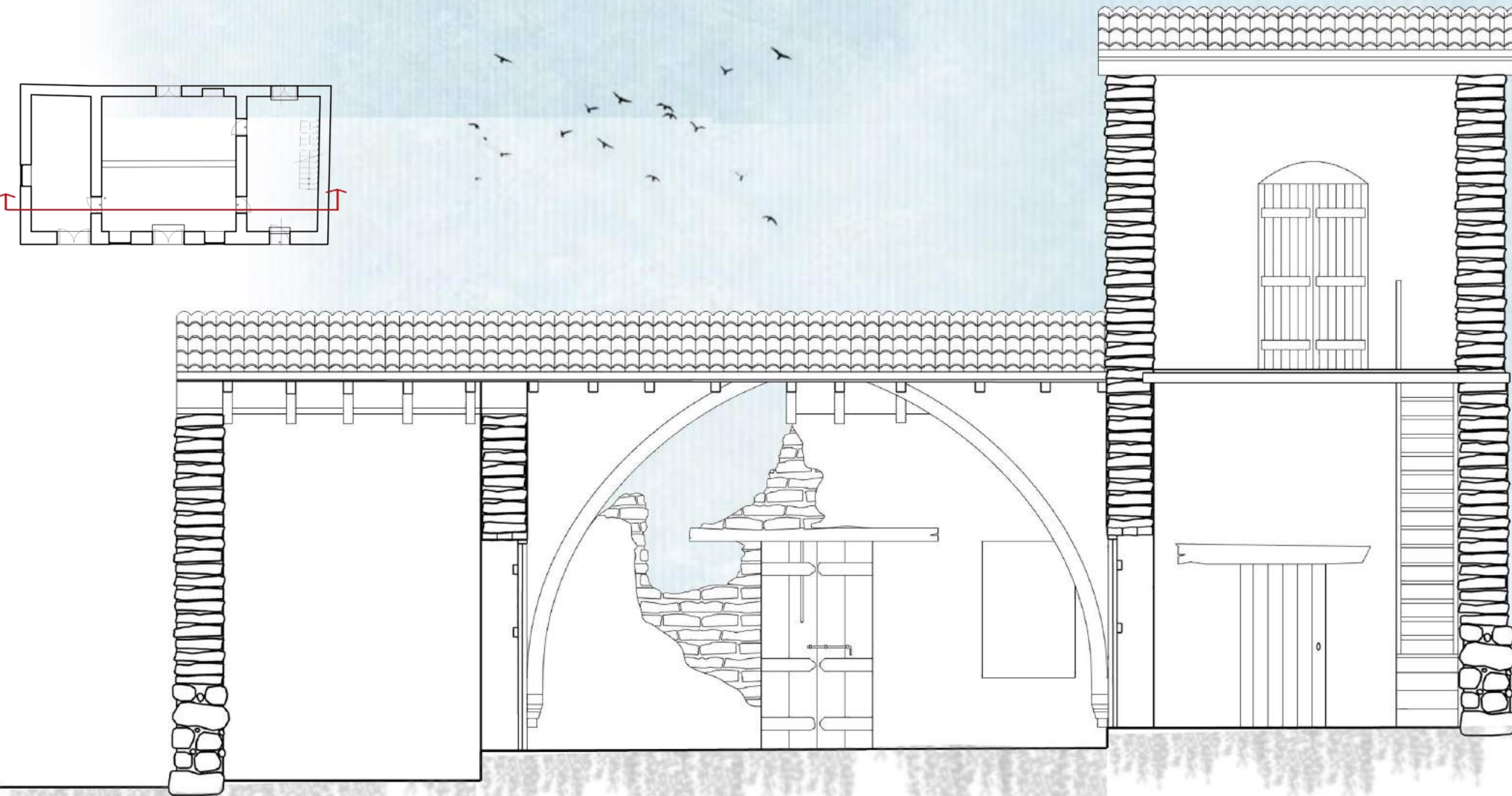
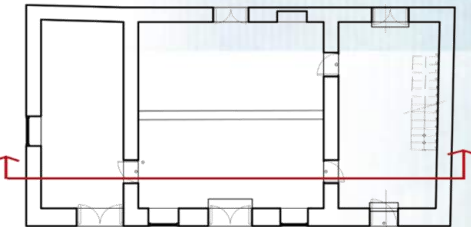

+7.50

+3.50

±0.0

ΤΟΜΗ 1:50

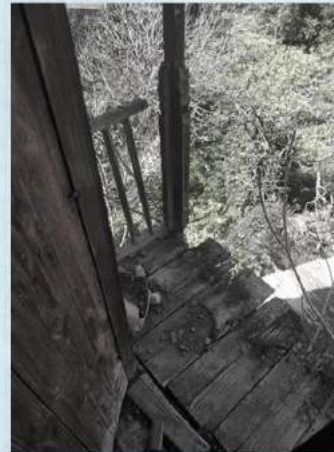

ΤΟΜΗ 1:50



ΤΟΜΗ 1:50

Οινοποιείο – Wine Bar

Για την επέμβαση μας, η οποία είναι **οινοποιείο – wine bar**, αποφασίσαμε να δημιουργήσουμε χώρους με βάση τα βήματα που χρειάζονται για τη παραγωγή του κρασιού. Το πρώτο βήμα είναι η προμήθεια των σταφυλιών, επομένως ένας αμπελόκηπος στο πίσω μέρος του οικοπέδου της κατοικίας ήταν το κατάλληλο για να προμηθευόμαστε φρέσκο σταφύλι. Αμέσως μετά, είναι η διαλογή των σταφυλιών και η ζύμωση τους για να παραχθεί το κρασί. Χρειάζεται ένα χώρο κατάλληλης θερμοκρασίας, γι' αυτό και το συγκεκριμένο δωμάτιο προστατεύεται καλά από τον ήλιο με σημαντική προϋπόθεση τον προσανατολισμό των παραθύρων στο σχεδιασμό. Και τέλος ένας χώρος αποθήκευσης του κρασιού σε βαρέλια (κελλάρι) για παλαίωση και εμφυάλωσή.

Οι χώροι της υφιστάμενης κατοικίας έχουν πλέον νέες λειτουργίες οι οποίες είναι οι εξής: Το δίκωρο που προηγουμένως ήταν εργαστήριο, έχει γίνει προθάλαμος για την υποδοχή των χρηστών στο κτίριο. Το αριστερά υφιστάμενο δωμάτιο από εργαστήριο έχει γίνει χώρος έκθεσης και αγοράς φυάλων οίνου. Το δεξιά υφιστάμενο δωμάτιο έχει γίνει ένας ενδιάμεσος/βοηθητικός χώρος που ενώνει το ισόγειο με τον πρώτο όροφο, μέσω της σκάλας. Πίσω από τις σκάλες υπάρχουν πλέον χώροι υγιεινής. Το υφιστάμενο άνοιγμα πόρτας που υπήρχε στο πίσω αυτό μέρος του δωματίου έχει κλείσει. Το ανώι στον πρώτο όροφο, το οποίο ήταν υπνοδωμάτιο, γίνεται τώρα εκθεσιακός χώρος. Το υφιστάμενο μπαλκόνι αφαιρέθηκε και τη θέση του παίρνει μια γέφυρα μεταλλικής δομής και πατώματος από ξύλινα στοιχεία – *ratio*. Η γέφυρα φτάνει σε νέο χώρο όπου βρίσκεται το καθιστικό του wine bar όπως και στο ισόγειο από κάτω, που μπορεί ο κάθε επισκέπτης να απολαύσει το τοπικό κρασί. Με τη συνέχεια της γέφυρας οδηγείται ο χρήστης στο προαναφερόμενο οινοποιείο όπου μπορεί να παρακολουθήσει από τον εξώστη την παραγωγή του κρασιού ως εκπαιδευτική έκθεση.

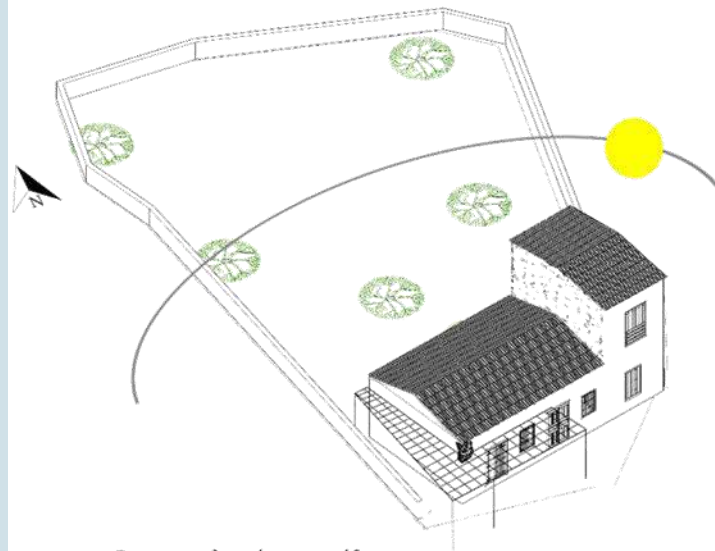

Προσανατολισμός οικοπέδου

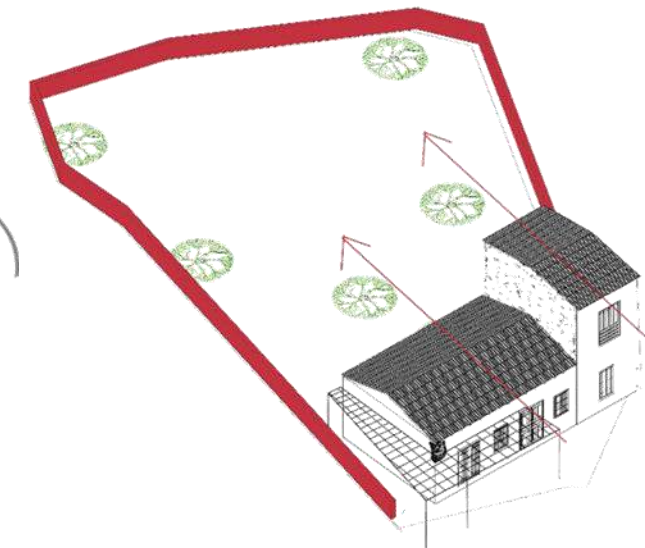

Άξονες και όρια οικοπέδου

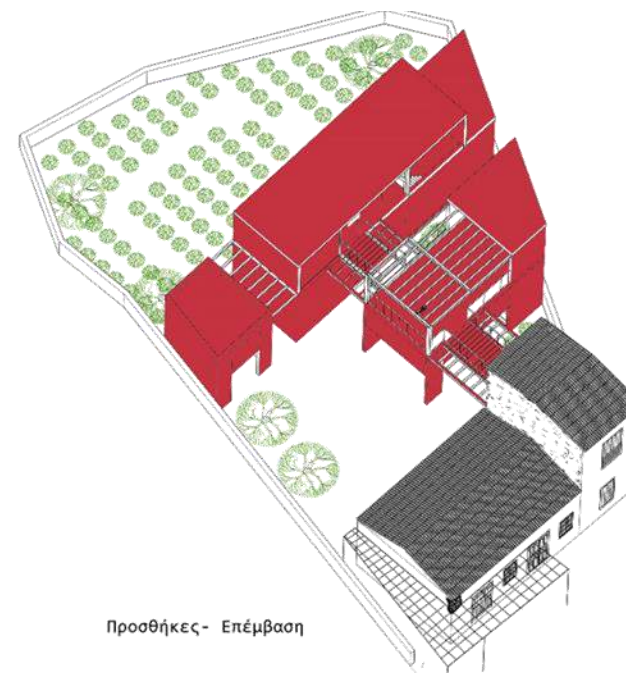

Προσθήκες- Επέμβαση



Τοποθέτηση αιθρίων

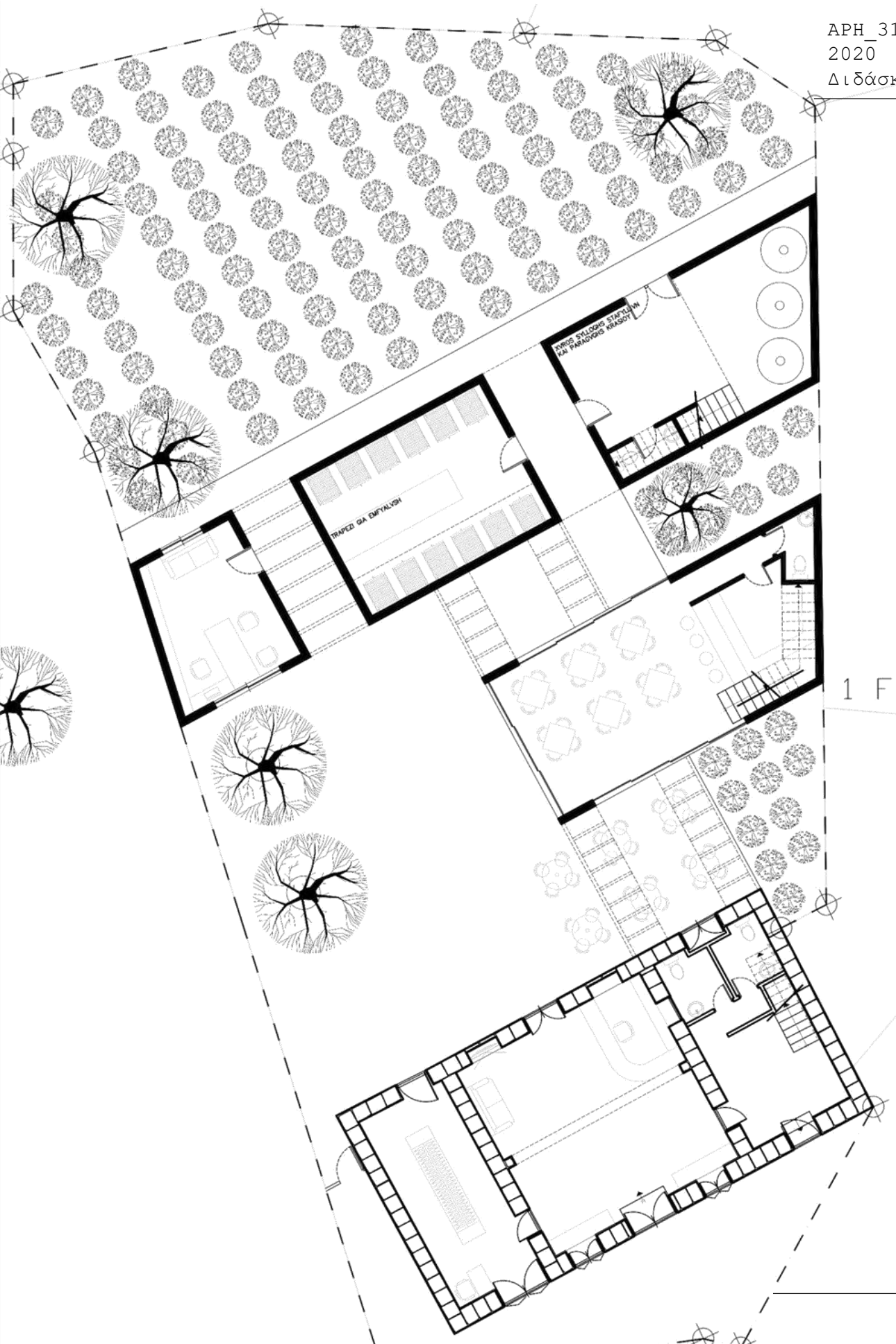

Ανάλυση Επέμβασης

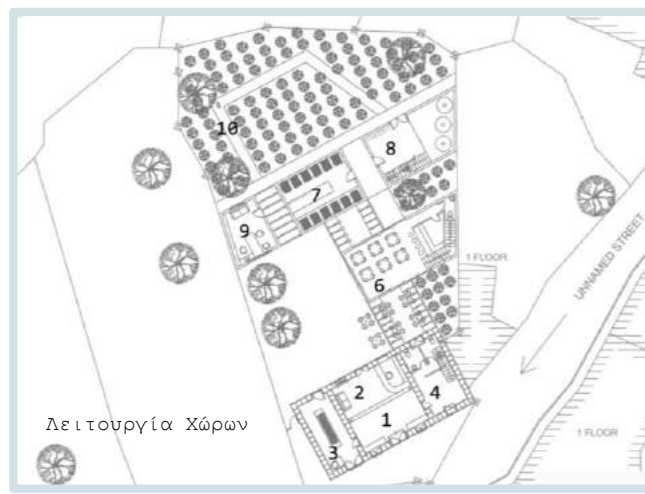
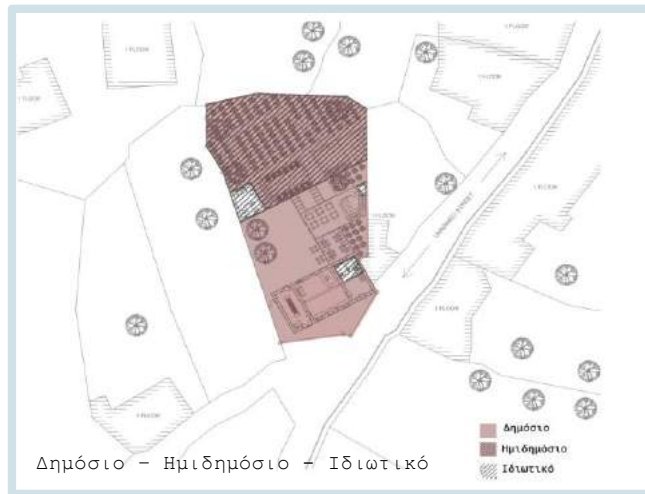
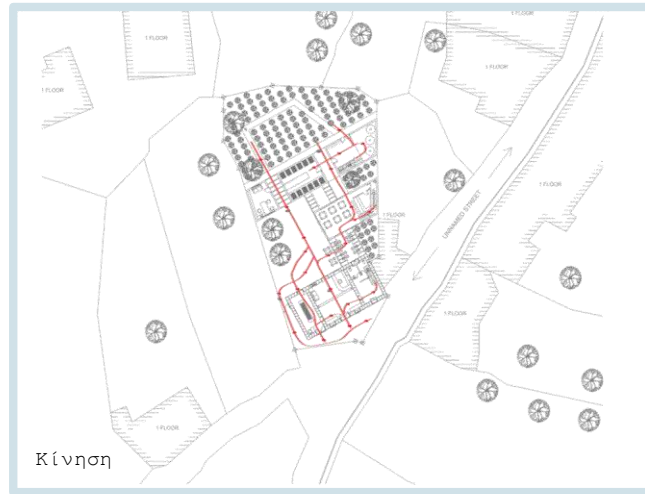

1. Προθάλαμος
2. Χώρος υποδοχής
3. Έκθεση - Αγορά φυάλων οίνου
4. Ενδιάμεσος - Βοηθητικός χώρος
5. Εκθεσιακός χώρος
6. Wine Bar
7. Χώρος παλαίωσης και εμφιάλωσης κρασιού
8. Χώρος διαλογής σταφυλιού και παραγωγής κρασιού
9. Γραφείο
10. Αμπελώνας

Κάτοψη Επέμβασης 1^{ου} Ορόφου 1:100

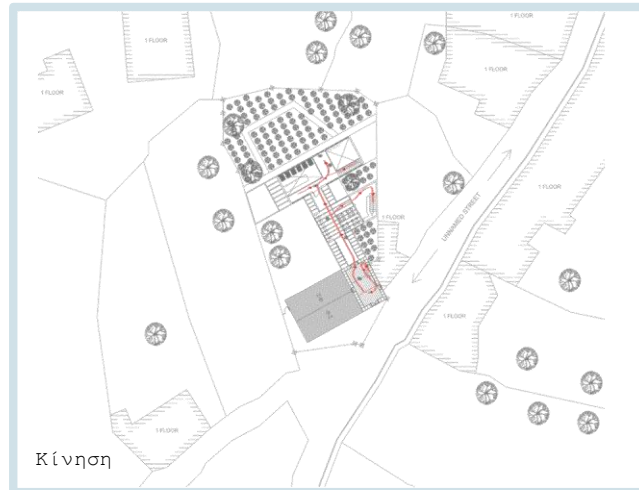
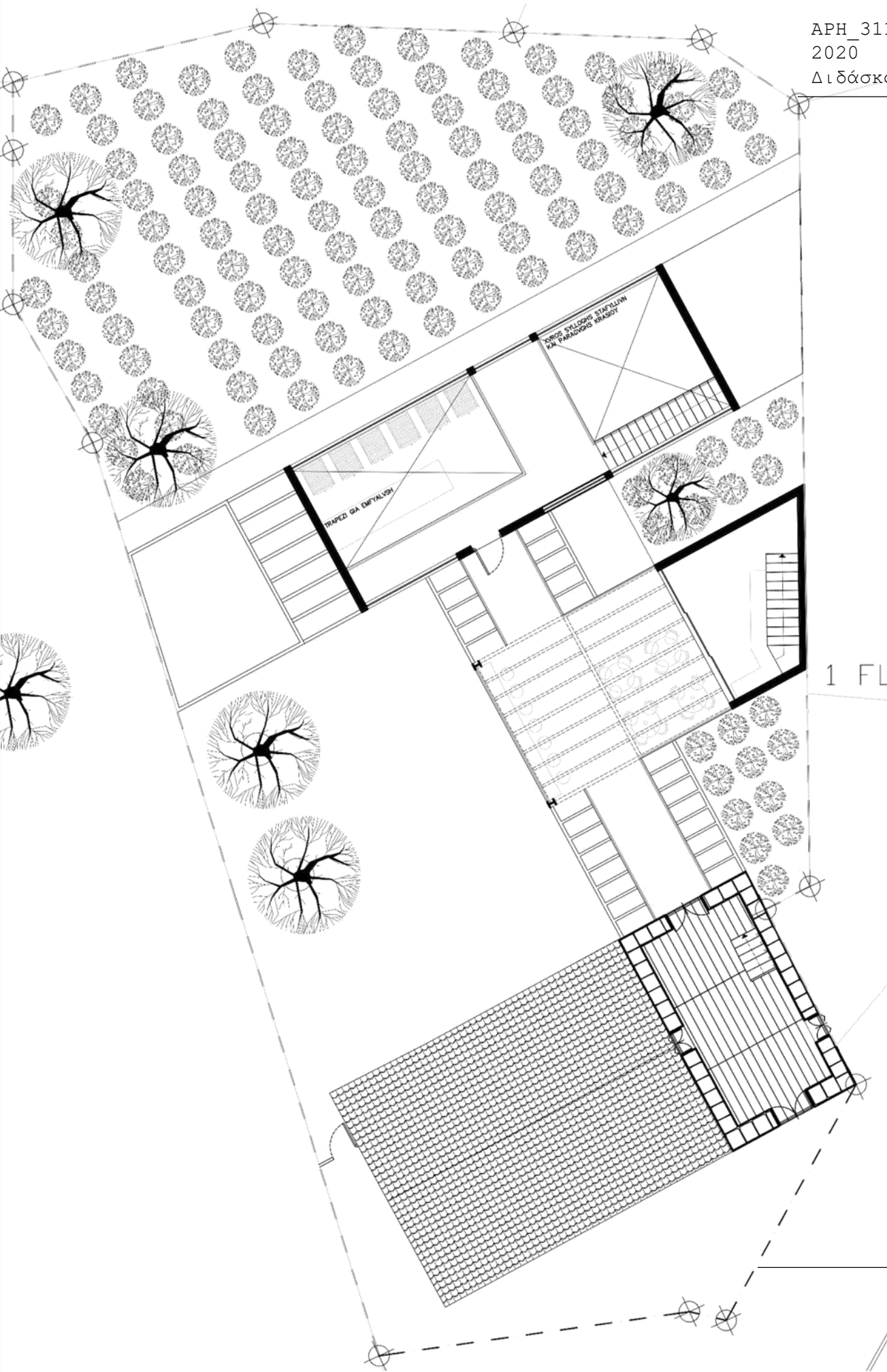

1. Προθάλαμος
2. Χώρος υποδοχής
3. Έκθεση - Αγορά φυάλων οίνου
4. Ενδιάμεσος-Βοηθητικός χώρος
5. Εκθεσιακός χώρος
6. Wine Bar
7. Χώρος παλαιώσης και εμφιάλωσης κρασιού
8. Χώρος διαλογής σταφυλιού και παραγωγής κρασιού
9. Γραφείο
10. Αμπελώνας



ΠΡΟΣΟΨΗ ΚΛΙΜΑΚΑ 1:100

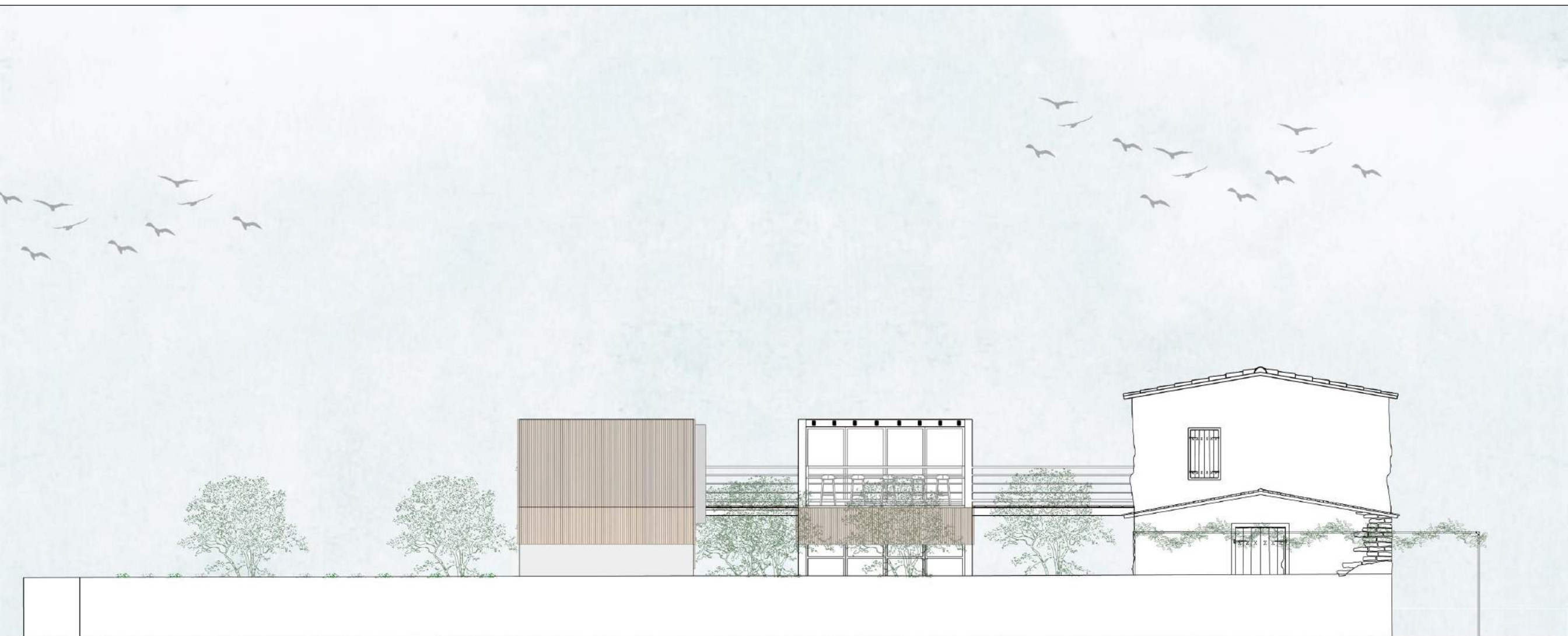

ΑΡΙΣΤΕΡΗ ΟΨΗ ΚΛΙΜΑΚΑ 1:100

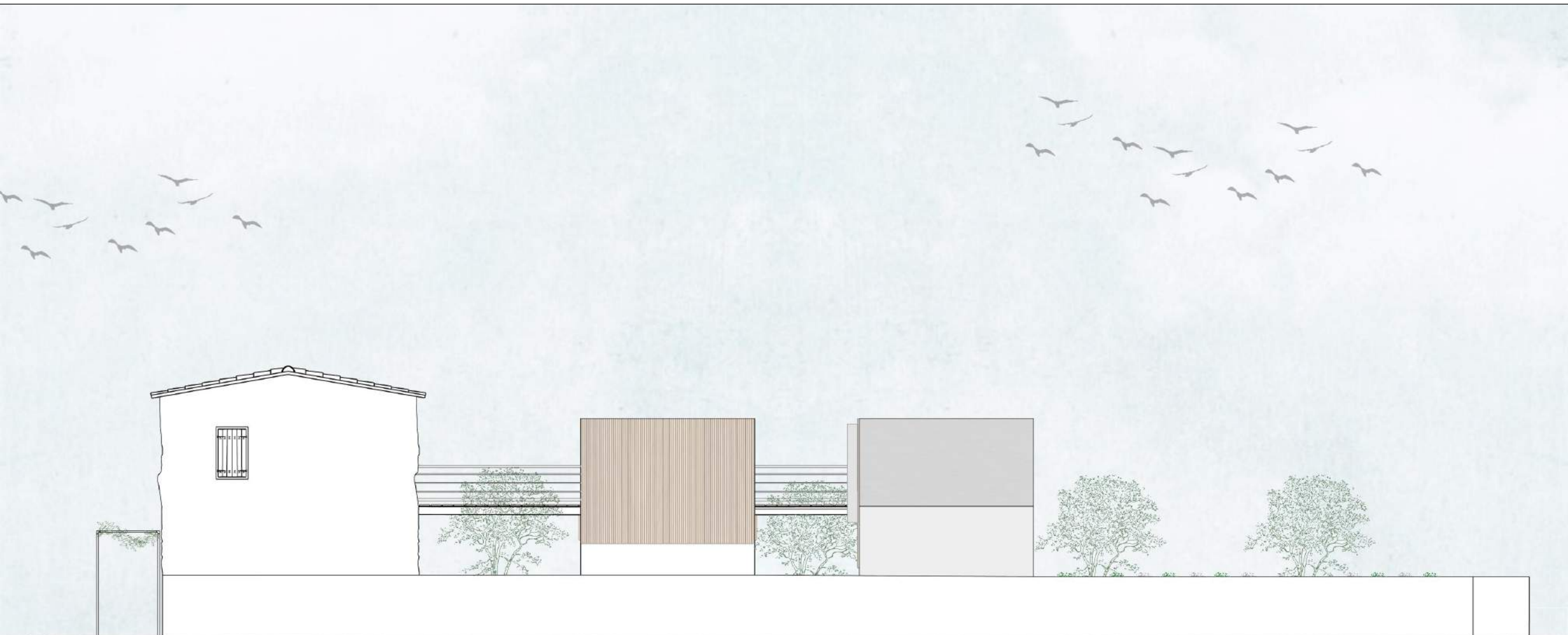

ΔΕΞΙΑ ΟΨΗ ΚΛΙΜΑΚΑ 1:100

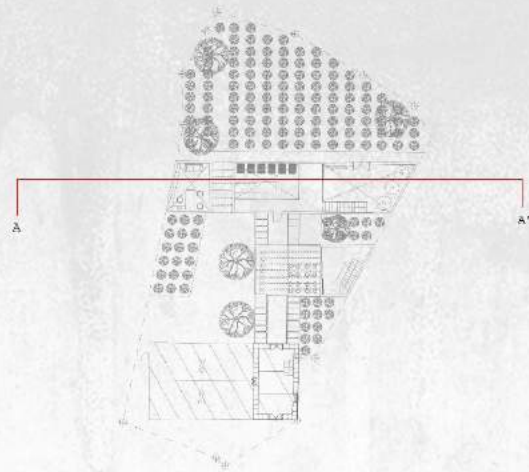

ΤΟΜΗ Α-Α' ΚΛΙΜΑΚΑ 1:100

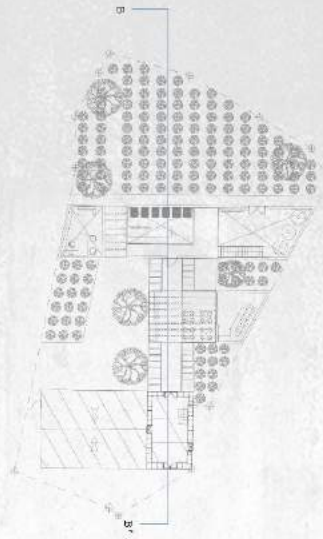
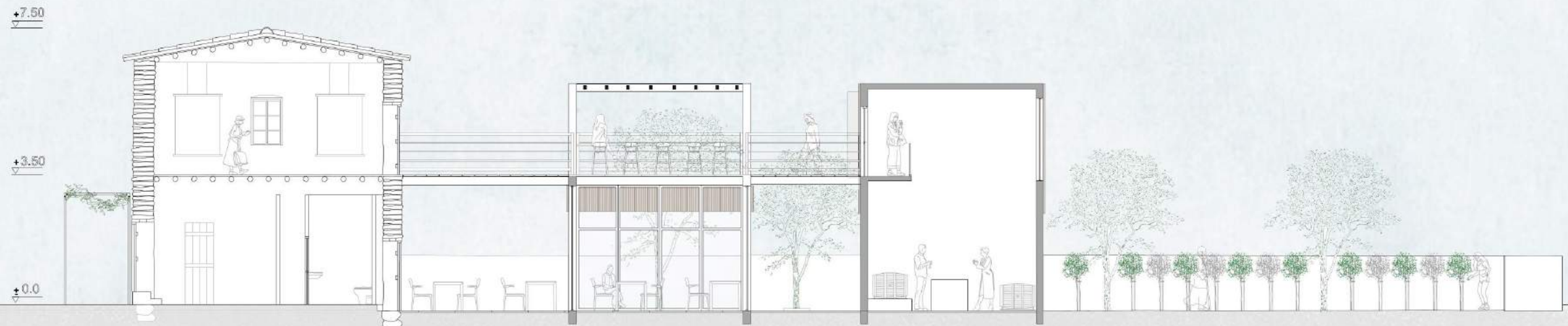

ΤΟΜΗ Β-Β' ΚΛΙΜΑΚΑ 1:100







